جنرال سراج الدین خان در مصاحبه با هفته نامهء اتحاد اسلامی:

اینکه بعضی ها می گویند حکمتیار و ربانی هر دو مستعفی گردند درست نیست زیرا بجای آنان بدیلی درمیان وجود ندارد تا جای آنانرا پر کند پس بهتر است این دو تنظیم یعنی حزب وجمعیت با هم بسازند ص(۳)

آیا د «ترابی» او «آصف علی» د سولی هڅی به نتیجه ورکړی ؟!

(۲)مخ

PROPERTY ACKU

هفته نامهء

اتحاد اسلامی

بیانگر آرمان اتحاد اسلامی افغانستان

کابل یوځل بیا دتوغندیواوهاوانونو تر اور لاندی راغی .

کابل د اتحاد اسلامی خبریال د مرغومی ٦ :

د کابل ښار یو ځل بیا د توغندیو او هاوانونو تر اور لاندی راغلی چی په ترڅ کی ۳ تنه وژل شوی او زیات شمیر ټپیان شوی د اتحاد اسلامی د خبریال د خبر له مخی دا هاوانونه د جمهوری ریاست اوملگرو ملتو د دفتر ترمنځ سیمی کی لگیدلی . خبرزیاتوی : په سمه توگه معلومه نه ده چی دا حمله د چا لخوا شوی خو دولت پرحزب اسلامی تور لگولی چی دا توغندی دوی توغولی .

برای حل بحران سیاسی درالجزایر دولت این کشور حاضر به تفاهم با مخالفین گردید.

دولت الجزایر اظهار آمادگی نموده است تا برای حل بحران سیاسی درین کشور با احزاب مخالف مذاکره نماید این بحران که بعداز لغو نتایج انتخابات پارلمانی درین کشور تقریبا دوسال قب آغاز شد تا کنون به قیمت جان بیش از دو هزار نفر تمام شده است .

دولت فعلی درالجزایر اعلام داشته است که حاضراست قدرت را برای سه سال به یك حکومت مؤقت بسپارد احزاب مخلف در پارلمان ص(۸)

شمارهء مسلسل(۳۱۸)سال دهم ـ شمارهء بیست ودوم سه شنبه (۷) جدی ۱۳۷۲ هـ ش (۱۵)رجب ١٤١٤ هـ ق (۲۸) دسمبر ۱۹۹۳ میلادی

د اتحاد اسلامی افغانستان مجاهد مشر پوهاند(سیاف) د (B,B,C) سره په مرکه کی:

زه د جنبش په نامه تنظیم نه پیژنم

شیرخان بندر دمجاهدینو په لاس کی دی (۸)مخ

پاکستان ، افغانستان ته وړونکو موادو باندی بندیز لگولی . د موادو وړلو اجازه نامی باندی مرکزی او صوبائی حکومت اختلاف لری .

پیښور د پاکستان ورځپانه د مرغومی ۲ :

پاکستان ،افغانستان ته وړونکو موادو باندی بندیز لگولی او اوس د تورخم له پولی حتی وړه گنډه هم نه پریږدی چی مواد پکی انتقال شی ، ویل کیږی دا کار تر هغی وروسته وشو چی د پاکستان مرکزی حکومت اعلان وکړ چی افغانستان ته د وړونکو موادو اجازه نامی به موږ ورکوو خو د صوبه سرحد حکومت ددی کار مخالفت وکړ او په نیتجه کی افغانستان ته وړونکو موادو وړل تر نا معلومی نیټی ځنډیدلی د خبری سرچینو د رپوټ له مخی ددی اختلاف د حل کولو په خاطر د مرکزی اوصوبائی حکومت ترمنځ خبری روانی دی اوویل کیږی په دی راضی شوی چی نیمی اجازه نامی په مرکزی اونیمی به صوبائی حکومت ورکوی خو تراوسه هم د صوبه سرحد حکومت مشران د مرکزی حکومت دا کار د صوبی په اختیاراو کی لاس و هنه بولی .

افغانستان و قانون مطبوعات ص(۲)

دافغان ولس د مشرتابه سرمزی او د B,B,C رادیو اغیزمن رول (۲)مخ

افغانستان ومشکل مین

حداقل برای هر پنج نفر در افغانستان يك مين در زير خاك آماده، انفجار است. ص(٦)

سرمقاله

الصلح خیر !

کم و زیات یوویشت میاشتی کیږی چی په گران افغانستان کی ، وروسته له دی چی کمونستان مختورن د حیاست له مخی گوښه شول د هغوی بادران وتښتیدل او تار مارشول ، د مجاهدینو د ځینو لوریو ترمنځ خونړی جگړی روانی دی ، په داسی حال کی چی ټول پوهیږی او په خپله جنگ کی اخته لوری هم په دی باندی پوهیږی چی داجنگونه ټول بی نتیجی دی او پرته له دی چی دوی ، ملت اواسلامی امت ته زیان واړوی نور هیڅ گټه نه لری ،مگر بیا هم په ډیر آب تاب سره مخ په وړاندی ځی او دافغانستان د مومنو بچیانو د ونیوتو یولو مظاهره کوی .

پرحالاتو باندی کتونکی داسی عقیده لری چی دغوندو اورروغونه وروسته هم هغه اهداف ترلاسه شوی نه دی چی زموږ مسلمان ملت او اسلامی امت یی غواړی ،نو ضرور خبره دلته ده چی د قدرت پر سرجگړه ده هر لوری زیار باسی چی خپل جنگ توجه کړی ، هغه هم په داسی منطق سره چی هیڅ منطق یی نه منی ، ملت اونړیوال دا پوښتنه کوی : اوس خود جنگ ټول عوامل تقریباً په افغانستان کی پای ته رسیدلی نو بیا څه وجه ده چی جگړه ماری ډلی ټپلی د جگړی لاس نه اخلی دخلکو کورونه په ویرونواو ماتمونو کینوی ؟ که دا جنگ د کمونستانو د واکمنی پای ته رسولو لپاره و ، خو کمونستان پای ته ورسیدل نور نو څه دی ؟ ولی د اسلامی حکومت دجوړولو لپاره رغنده هلی ځلی نه پیل کیږی ؟ ولی ددی ویجاړ او وران هیواد د جوړولو لپاره ميتی نه نغاړل کیږی ؟ او پر خلاف یی د جنگ اورته لاملن وهل کیږی او دټولو مجاهدو ځواکونو پرسترگو خاوری شنیدل کیږی چی گویا جگړه مارځواکونه د افغانستان په آزادی کی مهم رول لرلی دی یا به دافغانستان ټول ولس تباه کیږی او یا به د چارو واگی دوی په لاس کی نیسی .. د شلمی پیړی یوکمال خو دادی چی آن غربی وحشیان یی هم په دی پوه کړی چی په زور کلی نه کیږی ، انحصار غوښتنه د ظالمو مستبد و او جابرو دیکتاتورانو رسم پاتی شوی او نن ټوله نړی اوتاریخ پر هغو لعنت وایی ، مگر موږ مسلم واقعیتونه تر پښولاندی کوو دا خولالری خیره ده چی پرخپلی داعی مو عمل کړی وی ، کوم ولس په زور ایل شوی دی او بیا په دی شرایطوکی چی افغانستان قرار لری ... که بمونواوراکتیونومساله حلوالای شوای خوروسان به اوس په افغانستان کی خپل حکومت جوړ کړی څه چی افغانستان یی هم دخپل هیواد یوه برخه اعلان وه دا نورهیوادونه تری نه بیلیدل د ماوراء النهر تاجکانواواز بکان به جهاد نه پیل کاوه او کمونیزم به هند او پاکستان ته هم رسیدلی و د یوه ملت اراده اور اووسپنه نشی ماتولای ... نو که د قدرت جنون او د انحصار غوښتنی وژونکی مرض نه وی څه لامل دی چی ددی ولس ساتونکی او محافظان نن د همدغه ولس د تباهی پسی اخیستی ؟

ص(۷)

آیا د ترابي او آصف علي د سولې هڅې به نتیجه ورکړي ؟!

دواړو تصمیم نیولی چې د سولې راوستو په خاطر جلا، جلا هیئتونو سره کابل ته لاړ شي.

دمجاهدینو د رقیبو ډلو ترمنځ جګړو او دافغانستان روانو جدی ستونزو دجهاد او اسلامی انقلاب دوستان بیا دی ته مجبور کړي چې د سولې هڅې ګړندی کړي او د امنیت دراوستو په لار کی ګام واخلی .

د سوډان د اسلامی غورځنګ مشر ډاکټر حسن ترابی غواړی داسلامی غورځنګونو د ګډ سمینار د پریکړی له مخی د یوه هیئت په مشری چې په هغه کی د زیاترو اسلامی غورځنګونو استازی هم ګډون ولری کابل ته سفر وکړي .

د پاکستان د بهرنیو چارووزیر سردار آصف علی هم خبریالانو ته ویلی چې دی به د سولې د راوستو او د رقیبو ډلوتر منځ داختلافاتو د ختمولو په خاطر د یوه هیئت په مشری کابل،مزار شریف او هرات ته سفر وکړي تر څو د حل یوه منلی لار پیدا کړي همدارنګه څو ورځی وړاندی بی نظیر بوتو هم غږکړی ؤ چې د ایران او سعودی عربستان په مرسته به د سولې هڅې په کار واچوی.

پوښتنه داده چې آیا ددوی دا هڅې به څه نتیجه ورکړي؟ او که د سولې د تیرو هڅو په شان به بی نتیجه مقطعی اوربند وی او بس؟!

ترکومه چې خبره د ترابی په مشری هیئت پوری اړه لری سړی د شك نه پرته ویلی شی چې د هغوی هڅې په ښه نیت ولاړی دی ، ښایی که نور هیڅ هم نه وی دومره خو به وکولی شی چې د روانوجګړو مخه ونیسی او راتلونکی ژمی له سختوڅخه دخلاصون په خاطر څه مرستی جلب کړی شی ، ځکه یو خو ترابی اوورسره هیئت بی تر یوه حده د رقیبو ډلو پر مشرانو معنوی اغیزه لري بل د دوی هڅې : کومی خود غرضی پرته په ښه نیت پیل شوی او هم یی تصمیم نیولی چې تر هغی به له کابل څخه نه وځی تر څو یی چې خپلی هڅې بوی مثبتی نتیجی ته نه وی رسولی خو چې ددوی د هڅو سره جوخت بیا د اصف علی غږ هم اوریدل کیږی هغه آصف علی چې په کراتو ، کراتو یی په منځنی آسیا، افغانستان او اسلامی هیوادونو کی د بنسټ پالی د مخنیوی چیغی وهلی او دافغانستان جهاد په باب بیخی معلومات نلری، دی فکر کی لویږی چې دا هڅې ددی لپاره نه وی پیل شوی چې د ترابی هڅې سبوتاژ کړی اویا یی تر شعاع لاندی ونیسی او بی ارزښت یی کړی خیر ددی ملاحظاتو سره سره دده دا هڅې هم په نیك فالی نیسو او هغه تقدیرو و خو تر کومه چې ددوی دواړو هیئتونو د هڅو نتیجی پوری اړه نیسی ویلی شو چې باید سړی ورته زیات خوشبین نه وی که هم څه چې د ترابی په مشری د هیئت دا تکل چې ترهغی به هڅو ته دوام ورکوی چې سوله راولی اویا ملامته خوا معلومه کړی لږ څه سړی امیدواره کوی خو چې د تیرو هیئتونو هڅو، اوربندونو او پریکړو ته نظر اچوی دا امید یی هم په یاس بدلوی ځکه حقانی صیب، د ننګرهار شورا نواز شریف، قاضی حسین احمد او جنرال حمید ګل هم هر یو په خپل وار سره دا هڅې کړی او د همدوی د هڅو په نتیجه کی د اسلام آباد، جلال آباد او مکی مکرمی پریکړی او قطعنامی سرته رسیدلی خو یوی فیصلی او پریکړی هم په واقعی معنی د عمل جامه نه ده اغوستی او دهمدی پریکړو په رڼا کی مقطعی اوربندونه هم اوس نو یو جګړوته داکمال کولو په معنی تلقی کیږی. په هر صورت ددی ټولو سره سره هیله شته چې د دوی هڅې به داور د ژبغړانده کیدو مخه ونیسی خو باید متوجه ؤ تر هغی چې موږ ځانونه نه وی إصلاح کړی د یوه بل مقابل کی مو له ګذشت نه کارنه وی اخیستی ، د بی اعتمادی روانی لړی مخه مو نه وی نیولی ، پر شخصی ، نژادی او ګوندی ګټو مو د اسلام او هیواد ګټو ته ترجیح نه وی ورکړی ، عملاً په دی قانع شوی نه ؤ چې ټول د یوه واحد افغانستان اوسیدونکی یو باید په ګډه د ورونو په شان پکی ژوند وکړو ، دا راته روښانه شوی نه وی چې په جګړو او یوه بل مقابل کی ناروا برنامو سره نشو کولی یوه خوا ضعیفه یا له مینځه یو سی او بالآخره دا راته ثابته شوی نه وی چې دا اختلاف ددښمن په ګټه دی او دادامی په صورت کی نه یواځی موږ بلکی اسلامی نړی ضربه ګوری ښایی هیڅ هڅې په کامله توګه څه خاصه مثبته نتیجه ورنکړی ځکه چې هرڅومره نور مینځګړیتوب وکړی خو تر هغی چې موږ یی منلو ته چمتونه ؤاو عملاً ځان ورته چمتو نکړو ښایی ټولی د سولې هڅې اوهیئتونه به د نور په شان یوه غیر عملی غوغا پورته کړی او بس.

افغانستان و قانون مطبوعات

چندی قبل از طریق رسانه های گروهی شنیدیم که قانون مطبوعات دولت اسلامی افغانستان تدوین گردیده و به توشیح رئیس جمهور رسیده است .

اگر چه درمورد این قانون مطالبی از طریق امواج رادیو ها شنیدیم ولی از جزئیات آن اطلاع دقیقی نداریم ، با آنهم با در نظر داشت ماهیت اسلامی دولت افغانستان می توانیم حدس بزنیم که این قانون چگونه بوده و مشتمل بر چه جزئیاتی است .

همانگونه که اسلام در سائرمسائل از رژیم هاو نظامها و ایزمها و ادیان برتری دارد در ساحهء بیان و تحریر نیز بهتر از سایر انظمه است و این برتری خودرا نه د ر حرف بلکه در عمل ثابت کرده است.

تاریخ شکوهمند اسلام بخصوص دوران طلایی رسول اکرم صلی الله علیه وآله وسلم و خلفای راشدین مملو از مثالهای درخشانی است که میتوان از مطالعهء آن به آزادی مثبت و مفید فکر و بیان در اسلام عزیز پی برد .

وقتی در مقابل مقتدر ترین خلیفه اسلام یعنی حضرت عمر فاروق رضی الله عنه مردی بر می خیزد و بر او بدون خوف و هراس اعتراض می نماید که چرا پیرهنت دراز تراز پیرهن ماست و مبین آنست که توسهم بیشتری از پارچهء غنیمتی برای خود اختصاص داده یی لذا ما از تو نه می شنویم و نه اطاعت می کنیم، و با جواب قناعت بخش عمر رضی الله عنه که فرزندش سهم خودرا بوی بخشیده است ، قانع میگردد و تجدید اطاعت و بیعت خودرا ازخلیفه اعلان می نماید .

آری ! وقتی باین واقعه و امثالش تأمل کنیم در می یابیم که چوکات تعیین شده از طرف اسلام برای آزادی بیان بهترین و مفید ترین و مثبت ترین چوکات است .

درین چوکات هر فرد ملت در هر موقعیت و مقامی که قرار دارد حق اعتراض بر اعمال نا شایستهء دیگران را دارا می باشد و هیچ حکمرانی حق ندارد دهن ها را ببندد و قلمهارا بشکند و اعتراضات را سرکوب نماید ، ولی اعتراض کنندگان نیز هدف مشخص و معین و مثبتی دارند و انتقاد شان ، انتقاد سالم و تعمیری می باشد و نه بی هدف و تخریبی !

اعتراض و انتقاد ایشان ناشی از دشمنی ها و خصومت های شخصی، اظهار عقده ها و مخالفت های بی موجب نیست و وقتی زبانها و قلمهای ایشان برای ترجمانی از خشم و نفرت شان بحرکت می آید که حکمی ازاحکام الهی زیر پا گردد و با زیر پا شدن آن مسلماً ضرری متوجهء جامعه می شود ، چون احکام آلهی همه به نفع جوامع بشری بوده وزیر پا کردن آن به معنی زیر پاکردن منافع این جوامع است .در اسلام هیچ فردی چه حاکم باشد و چه محکوم ، چه رئیس باشد و چه مرئوس غیر مسئوول نیست ، همگی از آنچه انجام می دهند سوال

ص(۷)

دافغان ولس د مشرتابه سرمزی او د B,B,C د رادیو اغیزمن رول

لیك : حمزه

رښتیا هم چې مطبوعات او د رادیو ، تلویزون ، تیاتر ، ډرام او سینما په ځیر دډله ایز ارتباط وسائل دولسونو په رهبری کی اغیزمن او رغنده رول لوبوی ذهنیتونو کی بدلون راولی او د أنحراف ، بی لاریتوب او کوروالی لاری چاری په ګوته کوی ، د چاپریوتی شخصیت د کهکشانونو پوری پورته بیائی او د ځینو نورو نومیالی ، باارزښته او د قدر وړشخصیتونو د محرومیت بی اعتمادي او زوال په هدیره کی د تل لپاره خښوی .

د ساینس او تکنالوجی په پرمختیااوانکشاف سره دادی نن سبا د ژورنالیزم او د خبرنګاری فن او وسائلو د یو صنعت بلکی د تجارت شکل غوره کړی او له همدی امله په لویدیځ کی داکثرو پوهنتونونو په زرګونو ځوانانو او پیغلو د پخوا په خلاف د طب او انجنیری په ځای ژورنالیزم ته مخه کړی تر څو د پیسو خاوندان او د شهرت په اسمانونو کی وځلیږی .

خو دلته زموږ په ټولنه کی چې ایله ۹ فیصده خلك په لیك اولوست پوهیږی او د دریمی نړی د بی وزلو او وروسته پاتی هیوادونو په وروستی قطار کی ځای لری پوره دوه نیمی لسیزی د روسی ښکیلاك په لومه کی راګیروو ،او شاید داخبره پخپل ځای د پوره وزن اوارزښت څخه برخمنه وی چې پدغه غمیزه کی زموږ تقریباً ۷۰ فیصده امکانات ، وسائل اواستعدادونه د پوځی او دفاعی اړخ تر څنګه د مهاجرینو په پالنه او د ښوونی او روزنی په ساحه کی مصرف شوی وی ولی په تاسف سره باید وویل شی چې پاتی ۳۰ فیصده وسایل او امکانات ددی په ځای چې ددښمن د فرهنګی یرغل او تاړاك د مقابلی لپاره په کار واچول شی ډیره برخه ئی د قدرت د خاوندانو او د هغوی د نژدی چاپیریال په شخصی او ځانی غوښتنو او ډیره کمه برخه ئی په مطبوعاتی او فرهنګی مبارزه باندی مصرف شویده .

خو پدی ترځ کی د لویدیځ د پروپاکنداو تبلیغ ټول مودرن او پر مختللی وسایل چې د انګریز سرکار بی بی سی رادیو ئی په سر کی ځای لری ، د بی طرفی آزادی او دیموکراسی د دروغجن شعار په سیوری کی تل زیار ویستلی چې ځان د افغان ولس خو اخوږی بلکی مدافع وښائی او ددی کار لپاره ئی په افغانستان او پاکستان کی یو درجن مجرب خبریالان ګمارلی او په ٤٦ سیمه ایزو او نړیوالو ژبو باندی ۲٤ ساعته مسلسلی خپرونی کوی چې دهقان ئی د پټی په پوله ،موټروان ئی د موټر دننه ، دوکاندار ئی په دوکان کی او حتی مامورین ئی په دفترونو کی په ډیر شوق او رغبت سره تعقیبوی .

خو متاسفانه د اکثرو مسلمانانو او بالخصوص د افغانانو سره دا تصور عام دی چې د انګریز هر څه انګریزی اوخبره ئی د کانی کرښه وی دی غلط مفهوم په اساس اوس زموږ په ټولنه کی حتی د تعلیم یافته خلکو سره دا فکر دی چې بی بی سی دروغ نه وائی او هغه یو بی طرفه نړیوال ارګان دی ، او دهمدی خوش باوری اوغیر ضروری ویسا او اعتماد له امله ډیر کله داسی شوی چې مجاهد پخپل لاس روسی ټانك دخپل راکټ په لمبو کی لولپه کړی خو د هغه مشراو د ګاونډی جبهی مجاهدینو تر هغی دده خبره نده منلی چې تر څو بی بی سی په خپلی کومی خپرونی کی دهغی یادونه نده کړی اوله بده مرغه د جهادی مشر تابه وضع هم دعادی مجاهدینو سره چندان توپیرنلری ، ځکه دوی چې کله یو د بل خلاف

ص(۷)

جنرال سراج الدین خان در مصاحبه با اتحاد اسلامی :

اینکه بعضی ها می گویند حکمتیار و ربانی هر دو مستعفی گردند درست نیست زیرا بجای آنان بدیلی درمیان وجود ندارد تا جای آنانرا پر کند پس بهتر است این دو تنظیم یعنی حزب وجمعیت با هم بسازند

سپردن شیرخان بندر به دوستم عملی نادرست است زیرا این مناطق جزئی از ولایت کندز است و باید بوسیله همین مجاهدین اداره شود .

جنرال سراج الدین یکی از قوماندانان اتحاد اسلامی افغانستان در دوران جهاد است.ایشان بعد از سرنگونی رژیم نجیب به رتبهء جنرالی در وزارت دفاع دولت اسلامی افغانستان مصروف کار اند.

جنرال سراج الدین نماینده، اتحاد اسلامی افغانستان در کمیسیون وزارت دفاع و همچنان عضو هیئت نظارت بر آتش بس بین حزب وحدت و اتحاد اسلامی میباشد.

سوال :

محترم جنرال صاحب سراج الدین خان ! از اینکه حاضر شده ایدکه با هفته نامهء اتحاد اسلامی مصاحبه انجام دهید از شما تشکر می کنیم.

بعنوان نخستین سوال میخواهم بپرسم که وضع سیاسی ونظامی فعلی کشور را چگونه بررسی می کنید ؟

جواب : بسم الله الرحمن الرحیم

با تشکر از اینکه بمن فرصت مصاحبه دادید باید بعرض برسانم که وضع سیاسی ونظامی کشور مستقیما به امنیت رابطه می گیرد مردم ما بعد از چهارده سال جهاد وهجرت آرزومند آن بودند که امنیت در افغانستان بر قرار شود اما بدبختانه وضع مطابق خواست آنان نیست وضع اقتصادی کشور سخت ناگوار است مردم به مشکلات زیاد مواجه اند ، باز سازی آغاز نشده وهنوز جمع کثیری از مردم در خارج ودر دیار هجرت بسر می برند .

وضع سیاسی هم به همین گونه است، جنگ های داخلی میان دولت وحزب اسلامی وضعی را ایجاد نموده که تحلیل درست آن در این شرایط وظروف مشکل است تا آنجا که من خبر دارم یك تعداد برادران به این فکر ونظر هستند که باید برادران مخلص ودلسوز به ملت ازتمام تنظیم ها باهم یکجا شوند وبرطرفین فشار بیاورند تا مشکلات خودرا نه از طریق جنگ بلکه از راه مذاکره وتفاهم حل کنند . کمونیست ها باید از دستگاه دولت بیرون رانده شوند وبه نقش واثر آنان پایا ن داده شود.

درین زمینه فعالیت هائی صورت گرفته ودیدو باز دید ها وآمادگی ها در میان برادران امیدوار کننده است . همه به این فکر اند که به وضع موجود پایان داده شده ویك تغییر کیفی در آن رونماگردد .

وضع امنیت در بسیاری از نقاط کشور فعلاً خوب است . در غرب کشور آرامش برقرار است در قندهار وضع بصورت نسبی خوب است صرف در تگاب هنوز جنگ جریان دارد که اثرات آن نیز مشخص وهویداست وهیئت های صلح به این علت نتوانسته اند بین طرفین آتش بس بر قرار سازند که یك طرف حاضر به قطع جنگ است ولی طرف دیگر حاضر نیست.

در کابل وضع نسبتاً خوب است بین اتحاد اسلامی وحزب وحدت وحزب اسلامی ودولت اوربند بر قرار است . البته گاهی بر خورد های کوچکی صورت می گیرد ولی در مجموع طرفین به آتش بس ملتزم اند .

سوال: شما به در گیری حزب ودولت در تگاب اشاره کردید ، نظر شما در رابطه به این جنگ وجنگهای مشابه آن چیست ؟

جواب : بعد از پیروزی انقلاب اسلامی، بخاطر حفظ حیثیت مجاهدین وبخاطر حفظ دست آورد های جهاد وبخاطر نقش برانگیزنده والهام بخش انقلاب اسلامی ما بر مسلمانان کشمیر ، تاجکستان ، الجزایر وسایر کشورهای اسلامی باید مجاهدین افغان با وحدت کامل در جهت بوجود آوردن یك نظام اسلامی قدرتمند در کشورشان با هم همکاری میکردند که متاسفانه چنین نشد واین بر خورد ها به آبروی جهاد لطمهء جبران ناپذیری را وارد آورد که متاسفانه هنوزهم ادامه دارد .

سوال : موقف اتحاد ورهبری آن همیشه موقف میانجیگری ووساطت بوده وکوشش داشته است که در بین برادران صلح بر قرار گردد ولی در جنگ های اخیر چنین کوشش بنظر نمی رسد علت آن چیست ؟

جواب : اتحاد اسلامی وشخص استاد سیاف همیشه در جهت ایجاد صلح وتفاهم میان برادران تلاش داشته اند جلسات صلح در پلچرخی ، قلعهء غلام حیدر خان ومراسم تحلیف اعضای حکومت جدید همه وهمه نشانه هایی از این تلاش های مخلصانه است . هر باری که اتحاد در جهت رفع جنگ وایجاد صلح قدم به جلو نهاده از طرف دشمنان صلح وامنیت موردحمله قرار گرفته است ما درین راه تا کنون دوهزار مجاهد خودرا شهید داده ایم .

در گذشته هرباری که حزب ودولت درگیر جنگ می شدند هر دو طرف با اتحاد در تماس میگردیدند و خواهان وساطت می شدند اما در جنگهای اخیر در تگاب هر دو طرف بشکل مرموزی یکی بالای دیگری حمله کردند شایدعلت آن بود که هردو طرف از پیروزی خود مطمئن بودند زیرا قبلاً آمادگی و احضارات کامل برای این جنگ گرفته بودند .

اکنون دوام جنگ نشان میدهد که این جنگ ها جز تلفات جانی ومالی نتیجه ئی ندارد واگر طرفین از استاد سیاف خواهان وساطت ومیانجیگری گردند وی حتماً قبول می کند .

سوال : آیا امکان دارد که بعداز تجارب این جنگ طرفین به صلح راضی شوند واز طرف اتحاد اسلامی کوشش های صلح براه افتد .

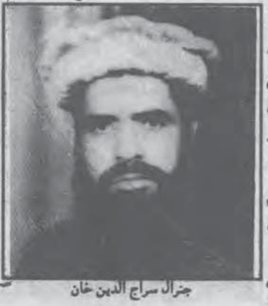

جنرال سراج الدین خان

جواب : جنگ تگاب دشمنی ها ورقابت های طرفین را فوق العاده بلند برده است اما سرانجام هر جنگ به صلح می انجامد . یا جبراً بعلت ضعف واز میان رفتن امکانات نظامی ومالی ویا در اثر مساعی میانجیگرانه .

طوریکه اشاره کردم اگر طرفین خواهان میانجیگری استاد باشند استاد حاضر است ولی اگر از استاد چنین تقاضا بعمل نیاید وی مداخله نخواهد کرد .

سوال : شماخود عضو هیئت نظارت بر آتش بس بین حزب وحدت واتحاد اسلامی هستید آیا میتوانید بگوئید که به دوام این آتش بس چقدر خوشبین هستید ؟ طوریکه ما شنیده ایم بعداز آتش بس نیز برخوردی بین طرفین صورت گرفته است آیا این حقیقت دارد وملامت کی بوده است؟

جواب : ما به آیندهء آتش بس خوشبین هستیم به چند علت : یکی اینکه هیئت نظار بین طرفین، چهار جانبه است که سه نفر از حزب وحدت است سه نفر از اتحاد اسلامی سه نفر از جمعیت اسلامی و سه نفر از حرکت اسلامی . ما به اخلاص و صمیمیت برادران عضو هیئت نظار باور داریم .

دوم اینکه بین حزب وحدت و اتحاد اسلامی نقاط استراتیژیکی نیست که آنرا اشغال کنند و یکدیگر را ضربه بزنند جاهائی که آنها در آنجا درگیر شده اند مناطق مسکونی است و درین مناطق باید اصلاً مجاهدین مسلح حضور نداشته باشند طرفین هم به این قناعت کرده اند.

سوم اینکه هیئت نظار یکبار با محترم استاد سیاف و یکبار هم با محترم مزاری ملاقات کرد و هر دو به ما اطمینان دادند که از صلح و کوشش های هیئت نظار حمایت می کنند .

در رابطه با برخورد ها که گاهی بوجود می آید باید گفت که بعضی عناصر غیر مسئول درین کار ها دست دارند چنانچه در برخوردی که شما به آن اشاره کردید یك فیر هاوان نیز صورت گرفت. مشکل هاوان اینست که محل فیر آنرا نمیتوان همیشه تشخیص نمود البته بعداز اوربند نیز گاهی بر خورد هائی صورت گرفته و چند نفری هم کشته و زخمی شده است ولی اینکار به معنی نقض اوربند نیست.

سوال : چندی قبل مجاهدین ولایت کندز تحت فرماندهی قوماندان صاحب امیر که یکی از فرماندهان برجستهء اتحاد اسلامی افغانستان است شیر خان بندر را از چنگ ملیشه ها خارج ساخت ولی بعداً بخاطر بعضی مصالح استراتیژیك مناطق قلعهء ذال و کلوخ تیپه را رهاکردند اکنون قرار اطلاع، دوستم دوباره غرض گرفتن شیر خان بندر حمله کرد ولی شکست خورد درین باره چه اطلاع دارید؟

جواب : چند روز قبل دوستم مجدداً حمله کرد که شکست خورد و اکنون شیرخان بندر تحت کنترول کامل مجاهدین ولایت کندز است.

سوال : دوستم در مصاحبه های خود مدعی شد که مذاکراتی در جریان است که شیر خان بندر از طریق صلح به ملیشه ها مسترد شود آیا این حرف درست است ؟

جواب : درین باره چیزی گفته نمیتوانم ممکن است بعضی مذاکراتی صورت گرفته که شکل سری داشته ومجاهدین کندز از آن بی اطلاع نگهداشته شده اندا‌ما سپردن شیرخان بندر به دوستم عملی نادرست است زیرا این مناطق جزئی از ولایت کندز است و باید بوسیله همین مجاهدین اداره شود .

سوال : رادیو B,B,C و سایر رادیو های غربی مدعی شدند که درجریان این عملیات تاسیسات ملل متحد چورو چپاول شده آیا این تبلیغات واقعیت دارد ؟

جواب : تاسیسات ملل متحد وتمام تاسیسات در شیر خان بندر نه تنها چور نشده بلکه از مناطق فتح شده بشکل بهتر وخوبتر آن نگهداری میشود البته در طول چند روز جنگ، فعالیت مامورین سازمان ملل متحد مختل شده ولی به تاسیسات صدمه زیادی وارد نشده است .

سوال : بنظر شما چطور میتوان از وضع فعلی که برافغانستان حاکم است خارج شویم ؟

جواب : نظر بنده اینست که طبق آیه کریمهٔ (فان تنازعتم فی شیء فردوه إلی الله والرسول) .

اگر بین مسلمانها اختلافی بوجود می آید باید مسلمانان آنرا با اطاعت ازامرخداو رسول حل کنند مسلمانان افغانستان هم باید برای حل اختلاف همین راه را در پیش بگیرند و به همدیگر اعتمادکنند روحیهء بدبینی ورقابت نظامی را ترك گویند درغیر آن دشمنان اسلام در کمین هستند. عفو عمومی که اینها اعلام داشتند دشمنان را زنده نگهداشت و اکنون مترصد فرصت اند تا دوباره سر بلند کنند ودر تلاش اند که بین تنظیم ها اختلاقات راتشدید نمایند آنها به هر دو طرف راپور های غلط میدهند حتی در یکی ازجلسات ما به هر دو طرف این نکته را یاد آوری کردیم که باید طبق آیه (إن جاءکم فاسق بنبأ فتبینوا) عمل نمایند و اجازه ندهند که هر فاسق و فاجراز اختلافات آنان به نفع خود سود جویند.

سوال : بعضی ها حل مشکل افغانستان را لویه جرگه می دانند و بعضی ها روی مسئلهء انتخابات تاکید دارند بعضی ها میگویندکه باید رئیس جمهور و صدر اعظم هر دو استعفا بدهند و یك حکومت بیطرف بمیان آید نظر شما درین باره چیست ؟

جواب : لویه جرگه در فارسی یعنی مجلس بزرگ از نمایندگان ملت اما اینکه غربی ها زیاد به لویه جرگه تمایل دارند بخاطر اینست که لویه جرگه ها اکثراً از نمایندگان ملت تشکیل نگردیده است و امید دارندکه از طریق چنین جرگه دوباره ظاهر شاه یا نظامی شبیه به رژیم وی را در افغانستان مستقر سازند .

در مورد اینکه بعضی ها می گویند حکمتیار و ربانی هر دو مستعفی گردند درست نیست زیرا بجای آنان بدیلی درمیان وجود ندارد تا جای آنانرا پر کند، پس بهتر است این دو تنظیم یعنی حزب وجمعیت با هم بسازند و توطئه های دشمنان اسلام وجهاد را خنثی کنند اگر این دو تنظیم باهم یکجا شوند دیگر مجالی برای خلقی و پرچمی و سایر دشمنان اسلام باقی نمی ماند .

روسیه ورویای امپراتوری

انتخابات اخیر پارلمانی درروسیه رامیتوان نوعی آزمایش روانی از تب وتاب سیاسی جامعه روسیه بشمارآورد.میزان رأ ی که درین انتخابات به حزب لیبرال دیموکرات برهبری (ژرینوفسکی) تعلق گرفت نشان از سر خوردگی وناامیدی روسها از سیاست های تسلیم طلبانهء (یلتسین) دربرابر غرب دارد .

تاآنجا که مسئله به شخصیت شخص (ژرینوفسکی) رابطه میگیرد درمورد وی این باور در میان روسها عام است که این شخص خواب وخیال های بلند پروازانه یی درمورد آیندهء روسیه داره وحتی بعضی ها درمورد سلامت روانی وی نیز اظهار شك وتردید نموده واز این مسئله اظهار نگرانی نموده اندکه اگر وی در روسیه بقدرت برسد اوهمان کاری را خواهد کرد که هیتلر درآلمان انجام داده بود . هر چند در شرایط فعلی پیشبینی این مسئله که این حزب خواهد توانست رهبری روسیه را در دست بگیرد قبل از وقت است ولی باوجود این، باید این نکته را در نظر گرفت که حمایت جمع کثیری از یك حزب ناسیونالیست افراطی حتی اگر این حزب را بر مسند قدرت نیز قرار ندهد لااقل آنرا در موقعیت تاثیرگذاری بررهبری قرار میدهد یعنی رژیم حاکم بر روسیه باید در سیاست های خارجی وداخلی خویش تاحدی رأی ونظر این حزب را محترم شمارد وآنرا بکار بندد چنانچه یلتسین همین اکنون با ایجاد موانعی درراه مهاجرت به روسیه یکی از خواست های این حزب راقبل از مطرح شدن بکاربسته است .

درین انتخابات طرفداران اصلاحات یلتسین ضعیف تر تبارز نمودند که نشان از عدم اطمینان مردم از اصلاحات دارد. پیروزی یا شکست برنامه های یلتسین دربخش اقتصادی میتواند نقش تعیین کننده در حمایت یاکاهش حمایت از (ژرینوفسکی) بدنبال داشته باشد . آنچه که مردم روسیه در تحت سلطهءرژیم حاکم-برهبری یلتسین دیده اند از نظراقتصادی گرانی وکمبود مواد اولیه بوده وزندگی را بر مردم روسیه بسیار مشکل ساخته است . یلتسین برای از میان بر داشتن این وضع نابسامان اقتصادی فقط یك راه در جلو داشته است وآن اینکه دست گدایی بسوی جاپان وغرب دراز کند . این سیاست در حقیقت تحقیر شدن در برابر دشمنان دیرین روسیه است.

درهر کشور بعد از شکست وتحقیر شدن تبارز اندیشه های افراطی ملی گرایانه بعید از امکان نیست ودرچنین مرحله معمولاً مردم سخنانی را که در آن وعده رسیدن به فردای توأم با قدرت وافتخار داده شود باعلاقمندی میشنوند . این مرحله در آلمان بعداز جنگ جهانی اول به بوجودآمدن اندیشه های نژادپرستانه انجامید که سر انجام بقدرت رسیدن آدولف هیتلر و حزب نازی را بدنبال داشت .

آنچه که درین دوره از تاریخ آلمان، مردم این کشور را بسوی حزب نازی جلب کرد سرخوردگی از گذشته ونارضایتی از وضع موجود بود وحزب نازی بادادن وعدهء انتقام از دشمنان وبوجود آوردن یك آلمان قدرتمند که دیگر هیچ همسایه یی،قدرت به اصطلاح نگاه چپ را نیز به آن نداشته باشد ملیونها آلمانی را بدنبال خود کشید در مبارزات انتخاباتی اخیر پارلمانی در روسیه (ژرینوفسکی) از عین تاکتیك برای جلب آ راء مردم سود جست .

او به مردم روسیه وعده داد که اگر حزبش به قدرت برسد کشورهایی را که از اتحاد شوروی سابق جداشده اند دوباره به این کشور باز خواهد گردانید واز دشمنانی که روسیه را تضعیف نموده اند انتقام خواهد گرفت. روسیه نباید از سیاست پیشروی بسوی جنوب که از دوران تزارها آغاز شده است دست بردارد. سخنان (ژرینوفسکی) موجب نگرانی بخصوص در میان کشورهای تازه به استقلال رسیده درسواحل بالتیك گردید. رهبران لیتوانیا، لیتویا واستونیا در یك گردهمایی اضطراری خواهان آن گردیدند تا پیمان نظامی غرب (ناتو) دردفاع از این جمهوریها مسئولیت جدی تربعهده گیرد .

این نگرانی نه تنها در جمهوری های سابقا تحت سلطهء ماسکو دیده میشود بلکه کشورهای اروپای شرقی نیز ازآن برکنار مانده نمی تواند .زیراگر (ژرینوفسکی) باحمایت گسترده از طرف مردم روسیه سرانجام به قدرت برسد، امنیت این کشور ها و در مجموع امنیت اروپا را بخطر مواجه خواهد ساخته.

درداخل روسیه اکنون یلتسین برای نجات از یك مشکل خودرا درگیر مشکلات دیگری ساخته است . سابقاً وی حزب کمونیست سابق را بعنوان مخالف دیموکراسی واصلاحات آماج حملات خویش قرار داده بود وتحت این پرده مخالفین خود حتی آنان را که بیش از خود وی طرفدار دیموکراسی بودند می کوبید ولی درنتیجهء این انتخابات احزاب سیاسی جدیدی در عرصهء سیاسی قد علم کرده اند وگرایشات جدیدسیاسی در سطح ملی مجال تبارز یافته است .

ائتلاف بعضی از این نیروها باهم درمخالفت با یلتسین میتواند در آینده روسیه را با بی ثباتی شدید سیاسی مواجه سازد .

تاآنجا که مسئله به روحیهء مردم روسیه رابطه می گیرد باید گفت که روسها درطول تاریخ در تحت سلطهء حکومت های مطلقه ومستبد حیات بسر برده اند. تجربهٔ دیموکراسی درین کشور در گذشته نیز کوتاه مدت وتوأم با شکست بوده است روحیه تسلیم در برابر قدرت مطلقه بجای مبارزه با آن شدید تر است بنابراین ظهور یك دیکتاتوری جدید در روسیه این بار تحت سلطهء نشنلیست ها را نباید بعید از امکان دانست .

برای ما افغانها اکنون این سوال مطرح است که روسیه بارژیم نشنلیستی برای کشورهای همسایه بخصوص افغانستان تا چه حد میتواند موجب خطر باشد؟ در جواب باید گفت که چنین کشوری نه تنها برای امنیت بلکه برای بقای افغانستان نیز به اندازهء روسیه کمونیستی موجب خطر است. در گذشته رژیم های حاکم بر افغانستان با خیانت به مجاهدین بخارا کمك حیاتی به استقرار سلطهء کمونیزم در روسیه نمودند چنانچه رهبران کمونیست روسیه بعدها به این واقعیت اعتراف نمودند که اگر قیام مسلمانان در آسیای میانه سرکوب نمی شد کمونیزم در روسیه از میان رفته بود . امروز بعد از گذشت دهها سال ما بار دیگر در همان موقعیت قرار گرفته ایم که اگر به مجاهدین مسلمان در آسیای میانه کمك نکنیم، کشورهای مسلمان همسایهء ما در شمال دوباره بدام روسها خواهند افتاد وما بار دیگر با روسیه استعمارگر این بار با یك رژیم ناسیونالیست وتوسعه طلب همسرحد خواهیم بود که خواب امپراتوری تا سواحل بحرهند را در سر میپروراند .

مسئلهء تروریزم وجهان اسلام

مؤرخین وسیرت نویسان حتی مستشرقینی که بر حیات طیبهء رسول الله صلی الله علیه وسلم تحقیق وریسرچ کرده اند مینویسند که تعداد کشته شده گان درجنگهای دوران پیغمبر اسلام صلی الله علیه وسلم ۱۲۰۰ تا ۱۵۰۰ تن میباشد اما اگر تاریخ دشمنان اسلام مطالعه شود مثلا جنگهای صلیبی که نه اساس ایدیالوژیك دا شت ونه بر عقیده یی جنگ بود که منطقی باشد ودر حیات فکری واعتقادی مر دم نقش تعمیری داشته باشد ویا جنبهء زندگی مرفه عالم بشر در آن در نظر گرفته شده باشد ، بلی در آن جنگهای وحشیانه که از طرف صلیبی های وحشی بنام هالی وار (HOIYWAR) جنگهای مقدس آغاز شده بود ، تنها در فلسطین ده هزار نفر مسلمان را قتل عام کردند.؛یکی از کشیشها (رامون واژیل) مینویسد : « وقتی جمعیت ما وارد شهر شد منظرء غریب وهولناکی در جمع مسلمانان دیده شد جمعی سر های شان از بدنها جدا شده بود واین مصیبت خیلی خفیف و کوچکی بود که بر آنها وارد گردید . . . سپس آ نهارا در آتش سوزاندند . در معابرومیدانها ی بیت المقدس از سرودستها تلهایی تشکیل یا فته بود که ازروی آن عبور ومرور میکردند وباید دانست که این مختصری است از فجایع صلیبیان در بیت المقدس...

ده هزار نفر از مسلمانان که به مسجد معروف عمر پناهنده شده بودند صلیبیان همه را از دم تیغ گنشتاندند در معبد قدیم سلیمان به اندازه یی خون ریخته شده بود که اجساد کشته گان در آن غوطه میخورد وشنا میکرد ...اعضای بدن ها ازهم تشخیص نمی شدند ...»

خلاصه اینکه تاریخ جنگ صلیبی ها و یهودی ها مشحون است از جنایاتی که اسلام از آن سخت نفرت دارد ، بطور مثال : کشتن اطفال ، زنان و مردان کهن سال و... در حالی که سپه سالاران اسلام قبل از آن که لشکریان شان به جنگ بروند به ایشان توصیه میکردند که از کشتن اطفال پیر مردان ، زنان،مواشی و قطع کردن درختان و سوختاندن زراعت سخت اجتناب وخودداری کنند.. هم چنان به سلسلهء جنایات جنگی و تروریستی صلیبی ها و یهودی ها می بینیم که تنها در دو جنگ جهانی به ملیونها انسان را به انبار خاکستر تبدیل کردند و یااین که : امریکا که امروز خود خودش را قهرمان صلح جا زده است اولین بمب آتومی را برهیروشیمای جاپان ریخت و در یك طرفة العین به صد ها هزار نفر را طعمهء حریق ساخت ...

واما در تاریخ معاصر، های جیکنگ یا اختطاف طیاره ،اختطاف وترور انسانها ، انفجار بمب ها ، پخش ترس و رعب همه و همه اموری است که تروریستهای غرب که همه شان کفار اند و به یهود و نصاری تعلق دارند مخترع و موجد آن شناخته می شوند . آنها نه تنها از فعالیتهای تروریستی کفار انتقاد نمی کنند ، بلکه این امر را ازراه وسایل سمعی و بصری چون سینما و تلویزیون تشویق مینمایند مثلا فلمهای جیمزباند ۰۷۰۰ ، مککایورو... علاوه بر آن سازمانهای بسیار منظم و پیچیده و مخفی یی را جهت تروریزم اساس گذاشته اند وطی فعالیتهای آن اهداف سیاسی شان را تحقق می بخشند، بطور قطع واضح است که امروز C,I,A حتی قاتل کنیدی R,A .. MOSAD .. K,G,B W, وانتلجنت سرویس بحیث سمبول وحشت در جهان شهرت یافته اند. ولی امروز می بینیم که همه فعالیت های تروریستی غرب وکفر جهانی نا دیده گرفته میشود و لبهء تیغ تبلیغات از هر سومتوجهء مسلمان است ...

یهودی ها ، صلیبی ها و هندو ها مصروف بد نامی وکشتار مسلمانان هستند و به شدت تبلیغ می کنند که مسلمانان وحشی ، جنون زده و تروریست هستند ، امنیت را اخلال می کنند ... باید جلو آنها گرفته شود و ... دراین اواخر یکی ازجراید امریکا (دی لتك) نوشت : « طی سازش منظم سعی بعمل می آید که بین امریکا وجهان اسلام ایجادنفرت نمایند ، در این فعالیت هاجنتهای صهیونی پیش قدمتر اند، زیرا اخبار وجراید و مجله های معروف امریکا را یهودی ها اداره می کنند زینرو از طریق همان نشریه ها تبلیغ می شود که مسلمانان بلااستثنا تروریست هستند »

اهدافی را که یهودی ها صلیبی ها ازاین طریق تعقیب میکنند و تحقق می بخشند قرار ذیل است :

۱- نهضت اسلامی در سایر کشورهای اسلامی جهان به شدت رشد می یابد و به سرعت سرسام آور مراحل پیروزی را یکی پی دیگر به پشت سر می گذارد ، این موج بیداری فکری در کشورهای کفری ، آن جا که اقلیتهای مسلمان زندگی می کنند نیز سرایت نموده .... این جریان که در حقیقت موجی از بیداری فکری و اعتقادی مسلمانان را نشان میدهد کفر جهانی را وارخطا نموده است که آیندهء فکری ، اعتقادی و سیاسی اش دربرابر خطر جدی نهضت فکری واعتقادی مسلمانان قرار دارد وقتی جهانیان رازهای دین مبین اسلام را بدانند بعداز شکست کمونیزم در جهان ، کپیتالیزم را هم مسترد می کنند که این کار به

ص (۶)

فقیری

قسمت هشتم

پیوند های تاریخی و فرهنگی غزنه و لاهور

حکایت سفر مولتان همی دانی
وگر ندانی تاج الفتوح پیش آور (۸۹)
×××
از آب جیلم (۹۰) ازآنروی کار زار بهم
خزینه، ملکان بود دربهم مضمر (۹۱)

فرخی نیز درقصاید خویش نام جاهای نیم قاره را آورده ودرقصیده، معروف « فتح سومنات » گوید :

نخست « لدروه » کز روی برج وباره، آن
،چوکوه کوه فروریخت آهن ومرمر (۹۲)
***
چو «چیکودر » که چه صندوقهای گوهر یافت
بکوه پایه آن شهر یار شیرشکر (۹۳)
***
از آب (گنگ » چه گویم که چند فرسنگست
بسومنات بدان جایگاه ذلت وشر (۹٤)

مسعود سعد دریکی از رباعیات ، ضمن ستایش ازخویش اشاره به منطقه چالندر (۹۵) نموده که او والی آن منطقه بوده است :

ازبخشش دست من زسیم وزر پرس
وزخوی خوشم زمشك واز عنبرپرس
وز قوت بازوی من از خنجر پرس
وزهیبت من ز راه چالندر پرس (۹٦)
***
بهند شاها « قنوج » (۹۷) بود دارالملك
که کافری همه برقطب او گرفت مدار (۹۸)

ب - نام اشخاص :

مثال ازعنصری :

شنیده ای خبرشاه هندوان جیپال (۹۹)
که برسپهر بلندش همی بود افسر (۱۰۰)

ازفرخی (فتح سومنات) :

نرست ازو بره اندر مگر کسی که بماند
نهفته زیر خسی چون بهیم (۱۰۱)شوم اختر (۱۰۲)

عسجدی گوی :

سردرفگنده پیشت هر مهتری ورای
چونان که جیپل (۱۰۳) وبهوج (۱۰٤) وپال (۱۰۵) وجات (۱۰٦) کرد(۱۰۷)

ج - بکارگیری کلمات زبان های محلی :

منوچهری در دعائیه ای گوید :

الاتامؤمنان گیرنـد روزه × الا تا هندوان گیرند لکهن (۱۰۸)

مسعودسعد سلمان درمدح ووصف درباریان وعمله خلوت وارباب طرب سلطان شهرزاد بن مسعود وتوصیف برشکال (۱۰۹) گوید :

برشکال ای بهار هندوستان
ای نجات از بلای تابستان (۱۱۰)

مختاری غزنوی که درلاهور وملتان مقیم بوده است، درملتان غلامی خریده ودرمورد اومیگوید: (۱۱۱)

یکی غلامك هندی خریدم از بازار
بدان بها که زگفتارآنم آید عار
زمن بدیدی باد بجسته گفتی چون (۱۱۲)
مگس بدیدی برمن نشسته گفتی مار (۱۱۳)

شخصیت های علمی وادبی لاهور درآنعهد

دراین دوره رجال مهم علمی وادبی درلاهور ودردربار سلاطین غزنوی بسر می بردند که هرگاه درمورد همه، آنها معلومات ارائه گردد ، سخن به درازا می کشد .

پاورقی ها

۸۹- عنصری ، دیوان ص ۱۳۲
۹۰- دریای جهلم یکی ازپنج دریای ایالت پنجاب پاکستان
۹۱- عنصری ، دیوان، ص ۱۳٦
۹۲- و۹۳و ۹٤ دکتر مهدی میدی، بهشت سخن ، ص ٦۷و ٦۸
۹۵- شهریست درایالت پنجاب هند در دامنه، غربی جبال همالیا
۹٦- مسعود سعد ، دیوان، ص ۷۰۲
۹۷- شهریست درناحیه، فرخ آباد هندوستانواقع درپنج میلی رود گنگ درشمال شرقی کانپور. سلطان محمود این شهر را فتح کرد .
۹۸- مسعود سعد ، دیوان، ص ۲٤۷
۹۹- پسر بهیم ازاعقاب کلر از براهمه. (فرهنگی معین ج ٦۵، ص ٤۳٦)
در لغت نامه دهخدا آمده که جیپال نام یکی از راجه های هند است که سلطان محمود بر او غالب آمد دهخدا مجلد ۱٦ ص ٦۵٤)
۱۰۰- عنصری ،دیوان ، ص ۱۲۹
۱۰۱- نام یکی از رایان هند است (لغت نامه، دهخدا مجلد ۱۱ ص ٤٤۰)
۱۰۲- فرخی ، دیوان، ص ٦۲
۱۰۳- همان جیپال است
۱۰٤- و ۱۰۵ این دو نام در لغت نامه، دهخدا وفرهنگ هاوتاریخ حبیبی دیده نشد ، فقط در تاریخ غزنویان ازباسورث (ج ۲ ص ٤۵) این دو نام بصورت های « بهوجه » و « دوپال » ودرمورد فعالیت های جنگ مودود (پسر سلطان مسعود) در سال ٤۳۵ هجری و به نقل از ابن اثیر آمده است باسورث فعالیت های یاده شده را فصل مبهم ابن اثیر میداند. واحتمال میدهد که دوپاله موردنظر ابن اثیر همان شهزاده ای باشد که در ٤۱۳ تن به طاعت محمودغزنوی داده بود. .چون شعر عسجدی در مدح سلطان محمود است بنابرین حدسباسورث درست تر به نظرمیرسد .
۱۰٦- شاید « جت» همان طائفه، معروف از هنوداست که اکنون اغلب شرف اسلام یافته اند (دهخدا مجلد ۱٦ ، ص ۲۲۰) و (حبیبی ص ۲۰ ، ۷۰۲ و ۷۳۰) ودر فیروز اللغات(اردو) کلمه، جاث آمده ص ۲٤۱
۱۰۷- تاریخ ادبیات مسلمانان پاکستان و هند ج ۳ ص ۱۷۱
۱۰۸- روزه هندوان اما این کلمه در منع شماره قبل بصورت « لنگهن آمده است
۱۰۹- پرشکال یا بر شکال لغت هندی است مرکب از برس بمعنی باران وگال به معنی فصل یعنی فصل باران
۱۱۰- مسعود سعد ، دیوان، ص ۵٦۲
۱۱۱- تاریخ ادبیات مسلمانان پاکستان و هند ج ۳ ص ۱۷۱
۱۱۲- « چون » دراردو به معنی آرد و با حرف «ن» بدون نقطه به معنی آواز خفیف (فیروز اللغات)
۱۱۳- « مار » حاصل مصدر مارنا به معنی زدن (فیروز اللغات)

تکمیل گفته ها

مولانا کوثر نیازی (یکی ازعلمای طرفدار روس در پاکستان)

« می خواهم با انجام دادن درست این وظیفه یی که بمن سپرده شده است بحضور خدا و رسولش سرخرو شوم »

اگر چه قبل از این با سفر به روسیه و شعر گفتن به مدح لینین وتأیید از حمله، روسها به افغانستان ومطعون ساختن مجاهدین افغان بار ها نه تنها سرخرو بلکه سرخ جامه و سرخ تن و سرخ عقیده و سرخ ایمان شده ام ، ولی این بار میخواهم سرخرو تر شوم !!

محمود خان اچکزی (یکی از سیاستمداران طرفدار روس در پاکستان)

« پاکستان نباید در امور داخلی افغانستان مداخله کند »

و باید بگذارد که جنگ درافغانستان ادامه یابد زیرا اگر چه مالاف از طرفداری پشتونها می زنیم و در زمان تسلط روسها بر افغانستان جهاد را برادر کشی و قتل پشتونها می دانستیم ،اما اکنون اینهایی که کشته می شوند اگر چه پشتون هم باشند مسلمان بنیاد گرا هستند لذا کشته شدن ایشان احساسات مارا بر نمی انگیزد ما صرف در صورتی آواز خودرا بلند می کنیم که برادران پشتون خلقی و پرچمی ما کشته شوند !

« داکتر نجیب از یکنیم سال باینسو در دفتر ملل متحد در کابل محبوس است و هیچ کوششی در جهت رهایی آن نمیشود »

واین چیزی است که سخت ، مارا جگر خون ساخته است زیرا او میخواست سیل سرخ را بپاکستان نیز سرا زیر کند و مادرین‌جا جویها و نهر ها و کانال هایی با منفجر ساختن بمبها کنده بودیم تا این سیل سرخ در آن جریان یافته و بخانه های مردم راه یابد ولی آن آرزوی ما به خاك برابر شد و رفیق نجیب دست گردید .. ای بسا آرزو که خاك شده !!

یکی از رهبران جهاد :

« ربانی و حکمتیار وطن را ویران می کنند »

و ما از دور تماشا می کنیم تا ببینیم ازاین دو پهلوان کدامیك غالب می شود تا ما با وی مسابقه بدهیم !!

جنرال تنی (وزیر دفاع اسبق نجیب)

« باید یك حکومت بیطرف درافغانستان تشکیل شود »

منظور من از حکومت بیطرف حکومت بیشرف است که از ما خلقی ها و پرچمی های شرف باخته ووطن فروش و رفقای غربزده، همه چیز باخته ما تحت سر پرستی بادار مشترك مان امریکا تشکیل گردد !

البته این یك طرز جدیدی

ص(۷)

دریغه! دریغه! دخوارانو ژمی!

د کیږدیو مراندی شخی شوی ،کوډلی په وښوروپوښول شول ، د سمڅوخولی بندی شوی ، د بلډنگونو په سالونو او خوب ځایونو کی ورین فرش و غوړید او دکړکیو ، حاشه ، دارو اورسپواو دروازو تر شا پلنی ، ورینی پردی وځړولی شوی ، په بازارونو ، مارکیټونو او دوکانونو کی دورینو جامو قیمت پورته لاړ ، هر سړی د غلودانو په ټولو مشغول دی... دتاکو باغونه په خاورو و پوښول شول .. د ژمی یخ بادونه په آلوتو شول ، مځکه کنگل ونیوه او جوی حالات داسی بښیی چی سږکال به ډیری واوری کیږی ، یخنی به ډیره وی او له هغی سره جوخت د ناروغیوکاروان هم روان دی - لوږه، قحط ، د سونگ دموادو نشتوالی ، دخوراکی موادو گرانښت او نوری ټولی وژونکی ټولنیزی ستونځی او اقتصادی ناروغی جونگړو ،کنډوالو او نیم لویدلولو کوروونو ته متوجه دی ، خدای خبر چی پرهغو په څه بلا راولی او د مصیبت ځپلو په گټه کی په څومره زیاتوالی راځی « دریغه ! دریغه ! د خوارانو ژمی» !

خو دا برخلیك د ټولو په برخه کی نه ده ، نوره نړی نه داحالات خوښوی اونه دغسی خلك ، هغوی د طبیعی بدلونونو په وړاندی بنه تیاری لری په خپلو کی سره جوړ دی ، د حوادثو ، پیښو اوموسمی تحولاتو په وړاندی د مبارزی او مقابلی په چل سبه پوهیږی ، نو همدا علت دی چی په هغو ټولنو کی په اقتصادی لحاظ لویدلی خلك هم زموږ د بدایانو او سیتانو نه دښه ژوند ژواك خاوندان دی

... که بی دینه هم دی خو رحمان خدای ځکه پر هغوی رحم کړی چی سره یوموټی او متحددی ، ظلم اواستبداد په کی نشته، بسپنی اوټولنیز تضامن و هغی مرحلی ته په کی رسیدلی چی په ډیرو خیریه چارو کی د هغو هیوادو د حکومتونو هیڅ گډون او دخل نه وی ،خو له بده مرغه په اسلامی نړی کی چی اوسیدونکی یی د محمدی غړی شریعت د تقاضواوغوښتنو له مخی باید ترټولو مترقی ژوندولری ، په اقتصاد ، سیاست ټولنیزو چارو اونظامی میدان کی پرکفارو برلاسی ولری ، بی سوادی په کی په نشت کی حساب وی ، فقراو مرض تری په واتنونو وتښتی ، سوکالی وی ، امن وی ، اخوت وی او ټول د الله جل جلاله د رحمت په سیوری کی چی هماغه د اسلام عملی ترجمانی ده د ورونو په شان ژوند وکړی ، چاته د سوال لاس اوږدنکړی د زمریانو په شان د چاپاتی شونو ته ساعتونه و نه شمیری ، د ایثار اوټولنیز تضامن خورا عالی نمونه وړاندی کړی او ... بیا ددی پر عکس بله وضعه ده او زړه بریښوونکی د ترحم وړ حالت دی ... بیا په خاصه توگه افغانستان اواوسیدونکی یی خوله داسی تراژیدی سره مخامخ دی چی د پای لپاره یی دالله جل جلاله له رحم او کرمه پرته نور له ډیرو لریونه هم د اوضاعو د بهبود څرك نه لیدل کیږی ... په تیره بیا ددی هیواد مرکزی او شمالی سیمی چی تقریبا ٦-۷ میاشتی یخنی لری په دی گډو ودو سیاسی اوټولنیزو حالاتو کی ترټولو سیمو زیات د بدمرغیو تر برغل لاندی دی .

کله چی په افغانستان کی د کمونستانو او دهغوی د روسی بادارانو حکومت و دجهاد جذبه او د قربانی حوس نه پریښوده چی دغه مصیبت ځپلی او مظلوم ولس سره تیت او پرك شی هر حالت به زغمل کیده ، صرف په دی هیله او امید چی ورځه اسلامی حکومت راتلونکی دی ، دا ټول دردونه به لری شی ، دا ټولی ناروغی په ورکی شی د یوه هوسا او سرکاله راتلونکی په هیلوټول فعال او ژوندی وه ، مگرکله چی د روسانو خپل تاج او تخت هم په خطر کی ولویده او سره امپراتوری تار مار شو ، په افغانستان کی کمونستان ذلیل شول ، له پښتولویدل او په ډیر ذلت سره حاضر شول چی د حکومت واگی پریږدی ، یا وتښتی او یا د عمومی عفوی تر فرمان لاندی هم د غلو په شان ژوند وکړی... نورنو څه سوال پیدا کیږی چی داملت بیا هم د ظلم ، ناروا او تیریو تښته وی ، ستونځی وگالی دمرگ په لور زړه نا زړه، مگر چتك گامونه واخلی ، بچی یی مړه شی ، کورونه یی وران شی ، فصلونه یی وسوځی او له ټولنیزو ستونځو سره د مبارزی لپاره نه ملی ادانه ولری او نه بین المللی ملاتړ اومرستی ؟؟؟

ددی هیواد مسلمان بچوړی له فقر ، تنگسو ، ناروغیو ، بی سوادی او نورو گڼو مسایلو سره په اخ او وب کی وی، مگر وطن پلورونکی کمونستان په یورپ ، امریکا او په خپله دننه په هیواد کی د هوسا ژوند خاوندان وی ... برسیره پردی بیا هم غم د پاسه غم وی تراژیدی پسی تراژیدی او په زرگونو نوری ستونځی او مشکلات..

اوس خو هغه صالح وگړی افغانستان کی واکمن دی چی دوی څوارلس کاله صرف په همدی خاطر ددی ملت قیادت پاللی چی دوی د تباهی له کنډونه بچ کړی ، خلك وژغوری ، هیواد وژغوری، نوی د نیا جوړه کړی او نوی رغند ی طرحی رامنځ ته کړی ... داخلی ځلی خو ددی لپاره نه وی چی ددښمن له ماتولونه وروسته به بیانوی جبهه بندی کیږی اونوی جنگ به راځی ، نوی نوی مصیبتونه ، نوی محفلونه به جوړیږی ، نوی روړباران او نوی دعوتونه او ددی نوښتونو په ترڅ کی په دا ملت دومره وځپل شی چی نورتر نیمی پیړی پوری د دریدو او گرځیدونه جوگه کیږی ... آخر موږنه ډیری ستړی پوښتنی کیږی په دی ډول چی موږ څه غواړو ؟ په کومه خوا روان یو؟ ایا ارمان مو دخپلوارمانونو د تالاکولو لپاره و ..

حالات خو داسی پسپسکی ؟ کوی او سترگکونه وهی چی موږ په خپل لاس ددی انقلاب ثمرات دنورو لمنو کی اچو و د همدغه انقلاب په زړوبو باندی د نورو ژرندی گرځی اوموږیی دمزد په طمعه ناست یو یوله بل نه مروریو یو بل سنکنځو ، تحقیرو ، وژنو او تیری کوو ... آیا شته هغه توریالی چی د خپل محبوب قاید دا آواز واوری چی دوی ته وایی :

«له مانه وروسته مه کافران کیږی چی یو د بل اورمیږونه و وهی !»

« له موږ څخه نه دی هغه څوك چی زموږ پر ضد وسله پورته کړی»

له تاسی نه هیڅوك مؤمن نه دی تر هغه چی یوڅه دځان لپاره خوښوی دخپل مسلمان ورور دپاره یی هم خوښ کړی !!»

« مسلمان نه دی هغه څوك چی دی په خپله په مړه خیټه ځملی ، مگر گاونډی یی وږی وی !»

نور که هیڅ نه وی او یا هیڅ بدمونه وی کړی او فقط دغه یوه پوښتنه موږته متوجه شی چی :

موږ له خپلو بورو ، ورارو ، کونډو ، رنډو ، یتیمانو ، ستمځپلو هغو کسانو سره چی په نس وږی په تن لوڅ په ورانوکنډوالو کی ، هغه هم ډیری معیوبان بوداگان ، تور سری نیم زالی او بچی دی څه مرسته وکړه ؟ دوی ولی له لوږی نه مړه شول .. له یخنی نه مړه شول ، له مرض نه مړه شول او ... یاخو ستاسی بمونه ، راکټونه او گولی پر دوی ووریدل او په نیمه خو اژوندکی مو هم پری نښنودل چی ژوندوکړی او د کمونستانو ظلمونه له یاده وباسی؟؟

موږ به څه ځواب وایو ؟

داخو دیوه ملت قضیه ده !

د یوگوند او دوو یا څو گوندونو د مسابقی میدان نه دی ، چی هرڅوك هرڅه وغواړی د مسابقی په میدان کی سرته ورسوی او په هره بیه چی وی ... که څه هم د ټول ملت تباه کول وی له خپل رقیب څخه په مسابقه کی وړونکی وپیژندل شی او د قهرمانی په وینو لړلی کپ ترلاسه کړی...

داملت ملی حیثیت لری چی موږ به یی پیژنو!

دا ملت بین المللی حیثیت لری - موږ به یی حیثیت پرځای کوو !

دا ملت په اسلامی امت کی د یوخاص مقام لرونکی دی -هغه مقام به ورته بیرته گټو او داهغه وخت ممکن دی چی د ځان ځانی او انانیت له دی هغو دنگو دیوالونو څخه راووځو چی خپل نفس او څه ناڅه طاغوتی تبلیغات رانه تاوکړی دی ..

جمال افغانی د سید جمال الدینؒ په هڅو پسی!

نن بیا د مسلمانانو د وینو لښتی بهیږی ،هلته چی کلونه کلونه لاپخوا هم بهیدلی وه ، د انسانیت په جرم د انسانی اخلاقو د لرلو په جرم ، د آزادی په جرم ، په دی جرم چی د شیطانی لښکرو برم ماتوی !! نن د سومنات نجس ثمانځونکی یو ځل بیا د توحید پر پتنګانو د ظلم ، جبر او شیطانی لوبو بازارتود کړی دی ، هغوی ډلی ، ډلی وژنی ، کوروته ته یی اور آچوی او شتمنی یی لوټوی .

نن یو ځل بیا دمرهتیانواو مسلمانو ځواکونو ترمنځ د حق او باطل جګړه توده ده په دی توپیر چی په دی جګړه کی یهودیان اونصرانیان هم شته د نوی او لرغونی شرك اوکفر پلویان داسلام د بچورو پر ضد وسله آخیستی ...

هوا په کشمیر کی اوربل دی !

کشمیر سوځی !

نن هغه ځای سوځی چی دکفر اونفاق زړو کودګرو اومداریانو د هند دنیمی و چی ویش پر وخت ۱۹٤۷ میلادی د هند او پاکستان ترمنځ – داسلام اوکفر ترمنځ د توحید او شرك ترمنځ دراتلونکی اخ او ډب لپاره دمتنازعی سیمی په توګه لاینحله پریښی وه ... خو

وایی چی اسلام پولی نه پیژنی ، که د نړی ټول کفار دامریکا په یوغږ د خلیج په سیمه کی دمسلمانانو پر ضد جګړه کی ونډه آخستی شی ، نو بیا د کشمیری مسلمانانو مرستی ته ولی د نړی مسلمانان نشی راټولیدای؟ هغو د امریکا متحدینو او په خپله امریکا ته ولی تروریست او ویره آچوونکی نه وایی چی فقط د خپلو ګټو په خاطر یواځی په دوه میاشتینی جګړه کی د سلوزرووعراقی مسلمانانو وینی بهوی ، سبکلی عراق په پوره کنډواله بد لوی او هر څه یی له خاورو سره خاوری کوی مګرکه په کشمیر کی څو تنه مسلمانان د خپلو مسلمانو ورونو مرستی ته ورغلی دی او د هغوی مرسته هم نا روا مرسته نه ده بلکی دانسانی حقوقونه ددفاع لپاره هلته ورغلی دی ... په ختیځ او لویدیځ کی دا ډنډوری دی چی دافغانستان بنسټپال مجاهدین په کشمیر کی په وران کاریو اوتروریستی چارو بوخت دی وګوری په هماغه کشمبرکی یهودان له اسرائیل نه دهند وانو مرستی ته راځی د هغوی په باب څوك څه نه وایی داولی ؟ داددی لپاره چی هلته هم نړیوال کفر خپل اهداف په خطرکی وینی خپلی ګټی په خطر کی وینی او په همدغه پلمه کله پاکستان تر فشار لاندی نیسی او کله افغان مجاهدین خو موږ معتقد یو چی کله کفار یو ملت دی اسلام هم یوملت دی که یهودان او نصرانیان د هندوانو مرستی ته ورځی دنړی ګرد مسلمانان هم حق لری چی د خپلو مسلمانو او مظلومو ورونو دمرستی لپاره د نړی هر ګوټ ته ولاړ شی ...

جمال افغانی چی کشمیری مجاهد دی له ډیر مینی نه چی له افغان مجاهدینو سره یی لری دالجزایری مجاهدینو په شان ځان افغانانو ته منسوبوی او په عقیده او عمل دواړو کی دا ثابتوی چی د نړی ګرد مسلمانان سره ورونه دی هغه د کفر او شرك ټولی توطیی عملاً د جهاد په زور خنثی کوی ، بالاخره د خپل مقدس هدف په لار کی داځوورځی مخکی په کشمیر کی د متعصبو هند وانو سره په جګړه کی د شهادت لوړ مقام ته ورسیږی هغه د همدغه ستر ایډیال د تحقق لپاره په کشمیرکی د هندوانو پر ضد جنګیده...

هو ! هغه د سید جمال الدین افغانی په هڅو پسی وتلی‌او غوښته یی چی هغه هم دهند او سیمی مسلمانانو ته ووایی : –

که چیری تاسی سره یو شی او یو یو مچ په متحدانه ډول په دښمن (انګلیسانو) پسی و شړی – دوه ورځی به هم هلته تم نشی او نه به د مقاومت توان ولری .. جمال افغانی د سید جمال الدین ، شاه ولی الله د هلوی ، احمد شاه ابدالی محمود غزنوی او محمد بن قاسم په رسالت پسی وتلی او هغه دخپل مقدس رسالت په لاره کی شهید شو او نړیوالو ته یی دا ثابته کړه چی د اسلامی امت ځوانانو کی اوس هم دا توان او جذبه شته چی د الله جلاله په لاره کی د مظلومانو د نجات لپاره د نړی هری ګوښی ته لاړ شی وجنګیږی ، په خپل هدف ترلاسه کړی او یا شهید شی .

افغانستان ومشکل مین

حداقل برای هر پنج نفر در افغانستان یك مین در زیز خاك آماده‌ء انفجار است.

سازمان ملل متحد از کشورهایی که مین تولید می کنند تقاضا نموده است که‌ازتولید و صدور مین به کشورهای در گیر جنگ خودداری ورزند زیرا قربانیان مین را بیشتر اشخاص غیر نظامی وبخصوص اطفال تشکیل میدهد.

مین وسیله انفجاری ارزان قیمت است که بصورت آسان میتوان آنرا در زمین کاشت. تولید آن نیز به تکنالوژی پیشرفته نیاز ندارد به همین علت تولید وصدور آن در جهان به پیمانهء وسیع صورت می گیرد .

اکنون بیشترین تعداد مین در جهان در افغانستان در زمین کاشته شده که هر لحظه آماده ، انفجاروگرفتن قربانی است. تعداد مین های بکار انداخته شده در سراسر افغانستان بصورت تخمین بین پنج تا ده ملیون مین است بعباره ، دیگر اگر نفوس کشور ما بصورت تقریبی ۲۵ ملیون نفر باشد حداقل برای هر پنج نفر در افغانستان یك مین در زیر خاك آمادهء انفجار است.

متخصصین به این عقیده اند که مین های ضد پرسونل پلاستیکی برای سالهای متمادی در زمین آمادهء انفجار باقی میمانند زیرا این مین ها طوری ساخته شده اند که رطوبت بالای آنان اثری ندارد بناء طول عمر این نوع مین ها دهها سال را در بر می گیرد .

سازمان ملل متحد برای آماده ساختن مهاجرین برای بازگشت به افغانستان پروگرامی را برای پاك سازی اراضی از مین روی دست گرفته است ولی این پروگرام بعلت عدم موجودیت امکانات کافی با توجه به مقدار مین در افغانستان موثر نیست چنین بنظر می رسد که سازمان ملل از این پروگرام بیشتر هدف تبلیغاتی را دنبال می کند تا فعالیت واقعاً موثرَ در راه پاك سازی مین ها .

در افغانستان در طول چهارده سال گذشته ده ها هزار نفر در اثر انفجار مین یا به شهادت رسیده ویا به نقص عضو دچار گردیده اند روسها بعد از خروج از افغانستان از سپردن نقشه های مناطق مین گذاری شده خودداری ورزیدند و به این ترتیب مشکل یافتن مین ها را پیچیده تر ساختند.

در تبلیغات رسانه های گروهی در غرب در مورد وجود مین ها در افغانستان مجاهدین نیز درمین گذاری مقصر شناخته شده اند واین مسئله در گذارش های رسمی موسسات بین المللی از جمله سازمان ملل نیز منعکس گردیده است در حالیکه به این نکته توجه نشده است که مین ها ی کارگذاشته شده از طرف مجاهدین برای چه منظور ودارای چه نوعیت بوده است .

درین باره باید گفت که در دوران جهاد مجاهدین برای از میان بردن وسایل نقلیهء دشمن چون تانك وموتر در مسیر راههای حملهء دشمن مین های ضد تانك دفن کرده اند . این مین ها طوری ساخته شده است که با فشار وزن انسان یا حیوان روی آن، منفجر نمی گردد . اگر مجاهدین در

(ص ۷)

بمناسبت اعدامهای مسلسل جوانان مسلمان در مصر

باز یك فرعون دیگر ! !

نیل ای نیل خروشان
ای زموجت قهر پیدا
وی زقعرت موجِ جوشان
باز فرعونی جفا جو
باز فرعونی ستمگر
باز یك فرعون دیگر
از زمین وز عمق پستی
آسمان را میکند چیلنج وشیطا ن دررگ او
ریخته خون بغاوت خون طغیان خون مستی
می ستیزد با خدا و حق پرستی
نیل ای نیل خروشان
ای شکوه قوت توحید خودرا در تو جویان
ای در آ غوش توصد گنجینه ، تاریخ پنهان
ایِ توموسی را بامرحق نگهبان
ای تو طوفان ای تو طوفان
باز یك فرعون دیگر
میُ نشیند بر فراز قلهء و سواس شیطان
می کند پرواز با بال گمان تا آسمانها
تا نهد تخت خدایی بر فراز عرش یزدان
وای ازین طغیان طغیان
وای ازین طغیان طغیان
نیل ای نیل خروشان
باز یك فرعون دیگر
می نهد صد زینه از تاریکی قلب سیاهش
تا زند بر چهرهء خورشید نقش پای فرعونان پیش از خویشتن را
تا کند احیا ستمهای کهن را
نیل ای نیل خروشان
باز یك فرعون دیگر
تشنه تر از مرگ نوشد خون پاك زندگی را
تیره ترازکفر شیطان محو سازد نور ایمان و یقین و بندگی را
می کند بردار فرزندان روشن بینش تا بندگی را
می کند کوشش به حجم کوشش ابلیس
تا در خاك ماندسجده ها محبوس زیر پای هر طاغوت دوران
باز ماند از صعودش سوی رحمان
نیل ای نیل خروشان
باز خشمی کز نهیبش
زندگی بگریزد از جسم پلید این ستمگر این یکی فرعون دیگر
باز طوفانی که رقصد مرگ در آغوش آن چون می پرستان
پای کوبد بر سر فرعون نادان

مسئلهء تروریزم...

هیچگونه به نفع کفرجهانی نیست وعلاوه بر اهداف استراتیژیك اعتقادی، اهداف سیاسی و اقتصادی اش را نیز برهم میزند ..

۲- پیشرفت و ترقی روزافزون نفوس مسلمانان در جهان خصوصا در مناطقی که اکثریت یهودی ها و هندوهارا زیر سوال میبرند ، مثلا : درامریکا نفوس مسلمانان روز افزون است و در پهلوی کثرت نفوس فعالیتهای فکری و فرهنگی شان نیز انسجام می یابد ، مسجد می سازند ،مدرسه می سازند ، پوهنتون و مکتب می سازند و در فعالیتهای تکنالوژیك و ساینسی و طب شرکت می نمایند ..

۳- تداول فرهنگ غنی اسلام در جهان کفر و دست به دست شدن آن در قالب کتب ، مقالات و نشرات که درمقابل ، کفر جهانی سلمان رشدی های مزخرف و فاقد عقل ومنطق را رشد میدهد که معقول نیست و خیلی مضحك و طفلانه است زیرا منطق به دشنام شکست نمیخورد .

با این همه فعالیتهای کفار که درجهت سرکوبی مسلمانان در فلسطین ، بوسنیا ، کشمیر ، صومالیا و سودان وبرما وهندوستان و کشورهای دیگر جهان بکار می برند، کمال تجدد و بیداری اسلام بلکه معجزهء قرآن دراین است که نهضت اسلامی بر خلاف توقع کفار اوج بیشتر می گیرد ، موج دیگر پیدا می کند و رونق بیشتر.

(والله متم نوره ولو کره الکافرون)

دافغان ولس د مشرتابه...

غږ پورته کوی نو لومړنی مورچل نی بی بی سی وی او ددغه نړیوال تبلیغاتی مرکز له لاری د مقابل لوری په ضعیفو نقطو باندی لاس کیږدی ، ځان مظلوم ، زړه سواندی اوله هر څه بریٔ الذمه وښایی اوهر عیب ، پړه اوملامتی دخپل سیاسی رقیب په اوږو ورواچوی .

د بی سوادی ، تخنیکی وروسته پاتی کیدواوپیل شوو جنگونو پا وجود زموږ دولس ، سیاسی شعور او دینی او فقهی معلوماتو گراف تردیره حده بنه شوی خو زموږ دقیا دتونو خپلمنځی اختلافات ، یو بل ته تن نهٔ ایښودل اورانانیت او ځان ځانی منفی روحیی بی بی سی ته ددی زمینه برابره کړی چی زموږ په داخلی او کورنیو لانجو کی کله د یواړخ اوکله د بل لوری ملاتړ او ستاینه وکړی ، دسمت ، ژبی اوملیت کرغیړن او حساس مسایل راوړپاروی او پخپله گټه ورڅخه بهره برداری کړی .

بناء باید د رنگ او په مختلفو سیاسی ارزښتونو ویشل شوی افغانستان دعینی ضرورتونو او ټولنیزو غوښتونو په پام کی نیولو سره باید یوه گډه مطبوعاتی او تبلیغاتی ستراتیژی مشخصه شی، د یو بل خلاف پروپاگند ولویه موقتی ډول بند شی او د یو مجاهد او فنی کدرد روزنی لپاره د هیواد دننه او د باندی داسی زمینه برابره شی چی ددښمن دفرهنگی اوکلتوری تاړاک په مخنوی کی گټوره ثابته شی .

تکمیل گفته ها...

ازحکومت است و شما اختیار دارید آنرا حکومت بیطرف بنامید یا حکومت بیشرف !!

حکومت دست نشانده، تاجکستان:

«دو صد وچهل مهاجر تا جیك ازافغانستان به وطن باز گشته اند»

و ما آنهارا در دو صد و چهل قبر جابجا کرده ایم و برای بقیه نیز بکمك رفقای قبر کن روسی خویش قبر هائی کنده و منتظر آمدن شان هستیم !!

اصغر خان(یکی از سیاستمداران پاکستانی طرفدار روس):

«در افغانستان حکومت کلاشنکوف است»

وکلاشنکوف اختراع رفقای روسی ما است لذا ما باید قاعدتا از حکومت کلاشنکوف در افغانستان خوشحال شویم ، ولی ما از آنجهت غمگین هستیم که در افغانستان کلاشنکوف هست اما برای استعمال آن رفقای روسی ما نیستند !!

افغانستان و قانون...

می شوند و هر فرد حق سوال و اعتراض را دارد ، هرکس میتواند با استفاده از آزادی بیان در محدوده یی که اسلام تعیین کرده است ، حرف بزند ، اعتراض کند ، انتقاد نماید ، بنویسد و .. ولی هیچکس حق ندارد بعدازانکه با قناعت کامل اسلام را پذیرفت ویااز پدر و مادر مسلمان تولد شد و احکام و فلسفه، آنرا که آموختنش بروی فرض است ، آموخت ، براسلام که دین کامل الهی و ضامن ترقی و پیشرفت و سعادت دنیا و آخرت بشر است ، انتقاد نماید زیرا این انتقاد او درحقیقت انتقاد به خدا ورسول اوست و بدینگونه شخص منتقد از دائره، اسلام خارج می گردد ودر صف دشمنان خدا ورسول قرار می گیرد .

آزادی بیان در اسلام با آزادی بیان در کمونیزم و سرمایه داری فرق دارد و اسلام آنگونه که در سائر قوانین و نظامهایش راه میانه را پیموده دراین ساحه نیز میانه روی را اختیار نموده است .

در نظام کمونستی دهن ها بسته و زبانها گنگ و قلمها شکسته می باشد واحدی حق اعتراض و سخن گفتن را ندارد و جزای کوچکترین اعتراض مرگ است و در نظام سرمایه داری مانند سائر ساحات زندگی درین ساحه نیز بی بندوباری مطلق وجود دارد و هرکس حق دارد هر چیزی که میخواهد بگوید ، بنویسد ولو توهین به مقدسات و تجاوز به خدا ورسول باشد و احساسات ملیونها تن را جریحه دار سازد و به ضرر افراد و جوامع تمام شود و اما در اسلام هرکسی حق دارد به اعمال و کردار دیگران در صورتیکه منافی احکام الهی و مصالح جامعه باشد اعتراض کند ولی حق ندارد که تحت پوشش آزادی بیان بردساتیر اسلام انگشت انتقاد نهد و احکام دین را تمسخر کند.

در نظامهای غیر اسلامی در افغانستان بخصوص در عهد ظاهرشاه و کمونستها آزادی بیان فقط در ساحه، دشمنی با اسلام وجود داشت و کمونستها و سایر دشمنان دین ووطن دردشنام دادن به اسلام و تمسخر احکام شریعت کاملا آزاد بودند، ولی کسی حق نداشت به اعمال و کردار و گفتار غیر اسلامی حکام وافراد نا مسلمان انتقاد کند .

در نشرات دوران ظاهر شاه به لینن لعین درود گفته می شد و شخصیت پیغمبر بزرگوار اسلام صلی الله علیه وسلم مورد اهانت و تمسخر قرار می گرفت وعلمائی که باین جسارت شیطانی کمونستهای مرتد اعتراض می کردند ، به زندان ها فرستاده شده مورد شکنجه قرار می گرفتند و در دوران حکومت کمونستها نشرات بطور کلی به تعریف و توصیف کفر و کمونزم و شیاطین کمونست و دشنام و اهانت به اسلام وجهاد و ملت اختصاص داده شده بود و اکنونکه حکومت کمونستی سرنگون شده و دولت اسلامی بر قرار شده است باید مطبوعات و نشرات مطابق با خواست و روحیه، ملت درخدمت اسلام قرار داشته باشد ، باید مطابق به احکام اسلامی به کمونستها وسایر احزاب غیر اسلامی که از دیدگاه اسلام مرتد وزندیق بحساب می آیند اجازه، نشر و پخش افکار شان داده نشود زیرا اسلام هرگز اجازه نمیدهد که تحت نام آزادی بیان در جامعه، اسلامی کفر و فساد ورذیلت پخش و نشر گردد .

باید به مجلات و جرائدی که بی حیایی وعریانی و فحشا را تحت نام هنر گسترش می دهند ، اجازه فعالیت داده نشود همین حالا نشراتی ازین قبیل درکابل وجود دارند ودر ترکیب هیئت تحریر آنها بسیاری از کمونستها موجود می باشند .

باید به جرائد و نشرات اسلامی چه وابسته به احزاب و چه آزاد اجازه، فعالیت داده شده ورقابت مثبت درین بخش تشویق گردد .

باید به جرائد و نشرات اسلامی این حق داده شودکه در محدوده، قوانین اسلامی از اعمال و کردار دولتمردان انتقاد سالم و سازنده نمایند و از هیچ طرفی مورد تهدید و تخویف قرار نگیرند .

دسر مقالی پاتی

وایی چی د هر جنگ پای سوله وی او که د انسانی ژوند دار مدار پر جنگ ولاړوای اوس به د انسانانو نسل د مځکی له کری څخه لاوخته ختم شوی و ، خو داسی نه ده انسان انسانی تقاضوته اړه لری او د انسانی ارزښتونو تحقق ته که سړی بنه زیر شی جنگ هم په انسانانو کی د جنگ دله منځه وړلو لپاره بنه رسم دی او پرته له هغه د انسان له نوم سره داپدیده بنه نه ایسی او بیا خصوصا په هغو حالاتو کی چی د سرمایی او قدرت پر سروی .. نور نو هغه وخت تللی چی د افغانستان فاتح مجاهدین بیا هم په خپلو کی سره وخوری ځکه چی هر جنگ یو منطقی انجام لری او هغه سوله ده ... سنه بهٔداوی چی نور نو پردی ملت زړه وسوځوو ، ددی ملت پرخوارلسو کلنو ټپونو مرهم کیدو ، ددی ملت دداعیی ساتونکی شو ، نه دهغه دداعیی او موجودیت دښمن ، قدرت د چانه میلمه کیږی نن وی او سبا ځی او خپل غلط استعمالوونکی ملگری ته هغه جزا تجویز وی چی :

نور و جنگ غوښتونکو ما جرا جویانو ته یی تجویز کړی !!!

که څه هم د سولی په لاره کی تراوسه پوری ډیری هلی ځلی شوی ،مگر له بده مرغه تراوسه پوری د ځینو لاملونو له مخی عمل پری نه دی شوی او هر جنگ چی رامنځ ته شوی له ها پخوانی جنگ څخه تاوجن او ورانونکی گڼل شوی چی هغه هم ځان ته لاملونه لری :

۱- د ټول ملت په سطحه هغسی تصمیم نه دی نیول شوی چی که چیری له سولی نه وروسته هر لوری د اورپند قرار داد مات کړی باید پر شی، د ملت قوتونه به د مظلوم تر شا دریږی اوتیری کوونکی به تر هغه ځپی چی د خدای حکم ته سوله ده ومنی .

۲- په جنگ کی اخته ځنی جهات په نظرکی نه دی نیول شوی اویادا چی دجنگ د یوی لوری محوری کسان له نظره غورځول شوی او په خبرواترو او پیښونکی خبری ورسره نه دی شوی .

۳- کمونستان لا په خپل ټول توان سره د هیواد په سیاسی اونظامی چارو کی حضور لری ، هغوی هیڅکله په دی راضی نه دی چی په افغانستان کی د خپلو دښمنانو وحدت اوحکومت وگوری نو په ټول قدرت اوتوان سره زیار باسی چی ددغسی جنگونواور تاند وساتی .

٤- دوست هیوادونو پریکنده دریځ نه دی غوره کړی ...

له بنه مرغه په دی وروستیو کی د سوډان په نړیوال اسلامی کانفرانس کی چی هغه کی د گڼون کوونکو هیوادونو د هیئت اکثره مشران داسلامی نړیوال غورځنگ مشران دی د افغانستان دریږی په باب د پریکنده اقدام غږ شوی او داسی فیصله شوی چی ددی کانفرانس هیئت به افغانستان ته ځی او هلته به د سولی پروسه تر هغه وخته مخ په وړاندی بیایی چی جنگ له منځه نه وی تلی اوکه بیا خدای مکړه په خپل ماموریت کی ناکام شول ،مسئول لوری به اعلانوی او له اسلامی نړی او نورو نړیوالو څخه به غواړی چی خپلی هر ډول اړیکی تری وشلوی.

بل دا چی پاکستان ، ایران او سعودی عربستان مشرانو هم په افغانستان کی د سولی د ټینگښت لپاره خپلی هلی ځلی توندی کړی ...

او ددی هلوځلو په ځنگ کی په دی وروستیو کی دافغانستان د اسلامی نهضت ځینی دلسوزه مشران په دی هلوځلو بوخت دی چی د سولی د ټینگښت لپاره د ملت او هیواد په سطحه تحریك وچلوی کارونه نوی پیل شوی ، مگر ځرنگه چی بنیاد یی بنه نیت دی موږ معتقد یو چی انشاء الله بری ته رسیږی او په ډیره لنډه موده کی به خپل نتایج ملت ته وړاندی کړی .

افغانستان ومشکل..

بعضی مناطق مین های ضد پرسونل سر راه دشمن نهاده اند مین های ضد پرسونل روسی به غنیمت گرفته شده بوده وتعدادآن خیلی محدود است .

مین های ضد تانك در مقایسه با مین های ضدپرسونل بخاطر حجم بزرگتر زودتر یافت شده وخنثی نمودن آن نیز آسانتر است بنابراین مسئولیت اصلی وجود ملیونها مین ضد پرسونل در افغانستان بعهده، روسهاست. از چنین مین ها توسط روسها در افغانستان چنان بشکل وحشیانه وضدانسانی استفاده می شد که حتی پاشیدن مین ها بشکل بازیچه، اطفال از طریق طیارات نیز کار معمول آنان بود طبیعی است که هدف از این کار نابود ساختن اطفال افغان بوده است یعنی کسانیکه در جنگ سهمی نداشته اند .

بنابراین باید مجامع بین المللی بخصوص سازمان ملل متحد روسها را وادار سازند تا در جهت جمع آوری مین ها از افغانستان سهم فعال بگیرند.

در حاشیهء خبر ها

تحولات سیاسی در تاجکستان

بدنبال مشکلات فراوان اقتصادی وسیاسی در تاجکستان سر انجام (امام علی رحمانوف) رئیس جمهور دست نشاندهء روسها درین کشور صدراعظم دست نشانده، خودرا از کار بر کنار وبجای آن (عبدالجلیل صمدوف)را به این سمت بر گزید . رادیو تاجکستان در ضمن اظهار داشت که (عبدالملك عبدالله جانوف) صدراعظم سابق اکنون بحیث سفیر این کشور در روسیه مقرر شده است .

از مدتی به اینسو بعلت شکست های نظامی رژیم تاجکستان از مجاهدین تاجك از یکطرف ومشکلات شدید اقتصادی ازطرف دیگر این رژیم مجبور گردید تا دست نیاز بسوی روسیه دراز نماید مشکل بزرگ تاجکستان از نظر اقتصادی اینست که درین جمهوری روبل قدیم روسیه بعنوان پول رسمی در چلند است این پول فعلاً در سایر جمهوری های سابقاً تحت سلطهء اتحاد شوری حتی در خود روسیه نیز ناچلند اعلام شده است . به همین علت هرکسی که در جمهوریهای دیگر روسیه چنین پول را در اختیار داشت آنرا به تاجکستان آورد که در نتیجه این کشور مبدل به گدام روبل های کهنهء روسی گردید وقیمت ها بشکل سر سام آور بلند رفت. بشکلی که همین اکنون قیمت یك نان تاپنج هزار روبل بلند رفته است در حالیکه قبلا پنج هزار روبل قیمت ده تن آرد بود !

برای جلو گیری از فروپاشی کاملا اقصاد تاجکستان این کشور تقاضای کمك کرد وروسها وعدهء کمکی به مبلغ یکصد ملیون دالر به تاجکستان دادند اما مشکلات شدید اقتصادی خود روسیه شکست طرفداران اصلاحات یلتسین در انتخابات پارلمان وقدرت حزب نشنلیست لیبرال دیموکرات، اکنون دادن چنین کمك را تاحد زیادی ناممکن ساخته است.

از همینجاست که سر انجام رژیم منفور فعلی در تاجکستان باید بر سر عقل بیاید ویا مخالفین به مذاکره بنشیند در غیر آن جز بد تر شدن آینده انتظار دیگری برای تاجکستان نباید داشت .

اعدام جمع دیگر از مسلمانان در مصر

روز دوشنبه ۲۹ قوس شش تن از مسلمانان مبارز درمصر به اتهام دست داشتن در عملیات تروریستی واقدام درجهت براندازی رژیم حاکم بر مصر در زندان قاهره بدارآویخته شدند .

از اوایل سال عیسوی جاری تاکنون ۲۹تن از مسلمانان در مصر به اتهامات مشابه دستگیرواعدام شده اند ورژیم مصرامیدوار است ازاین طریق جلو حرکت در حال گسترش مسلمانان انقلابی را درین کشور بگیرد . موقعیکه این شش نفر را بسوی چوبه های دارمیبردند هریك قرآن مجید در دست ولباس سفید برتن داشتند که بروی سینه های آنان باعبارات درشت جملاتی درج بود که اشتیاق آنان برای شهادت را نشان میداد بروی سینه یکی ا ز آ نان این جمله بنظر میرسید (اهلاًیا شهادة) یعنی : (خوشا شهادت) وهمه بلا استثنا لبخند بر لب داشتند گوئی به مجلس ضیافتی دعوت شده اند خبرنگاران رسانه های گروهی غرب با خانواده ها وواپستگان بعضی از این افراد مصاحبه نمودند وسرویس تلویزیون B.B.C. گذارشی درین رابطه پخش کرد . خانواده های این شهدا همه در محلات فقیرنشین قاهره زندگی میکنند جائی که مسلمانان درآنجا پایگاه مستحکم مردمی دارند .

در طول چند سال گذشته که رژیم مصر علیه مسلمانان ازهیچ اقدام ضد انسانی دریغ نورزیده است ولی با وجود آن ازاقدامات ضد دولتی گروه های مسلمان نه تنها کاسته نشده بلکه تشدید نیز گردیده است . یکی از اهداف این حملات، توریست های خارجی بوده است این حملات موجب کم شدن مسافرت به مصر ودر نتیجه کاهش شدید عواید مصر از درك توریزم گردیده است . اکنون وحشت شدید رژیم مصر از فعالیت مجدد سازمان «الجهاد »است یعنی همان سازمانی که سادات را اعدام کرد .

گروه های سیاسی طرفدار دیموکراسی در مصر خواهان آن اند که رژیم مصر به آنان آزادی سیاسی بدهد وراه حل این مشکلات را در مذاکره ومفاهمهء دولت با مسلمانان انقلابی میدانند .

البته سازمان اخوان المسلمین آماده است بارژیم مصر به مذاکره بپردازد ولی رژیم مصر حتی از اخوانی های نرمخو نیز فقط به این علت که مسلمان اند هراس دارد ومی ترسد که مبادا مذاکره با ا خوانی ها موجب بلند رفتن بیشتر روحیهء مسلمانان مبارز گردد.

د اتحاد اسلامی مشر پوهاند عبدالرب رسول سیاف د B,B,C سره په مرکه کی :

زه په افغانستان کی د جنبش په نامه کوم تنظیم نه پیژنم

درنو لوستونکو !

شیر خان بندر چی کندز ولایت پوری مربوط دی څه موده وړاندی د کندز شورا د دوستم له ملیشو نیولی و چی اوس یی هم په لاس کی دی په دی باب داسی پروپاګند کیدل چی دا په سوله ایزه توګه د دوستم ملیشو ته سپارل شوی د ، B,B ,C خبریال په کابل کی د اتحاد اسلامی له مشر پوهاند سیاف سره په دی اړه مرکه کړی چی دادی ستاسی مخی ته ، یی ږدو

(ا د ا ر ه)

پوښتنه : داسی اوازی او خبرونه رارسیږی چی د شیر خان بندر په سوله ایزه توګه د جنبش افرادوته خوشی کړای شوی ایا دا واقعیت لری؟

ځواب : اول خو زه په افغانستان کی د جنبش په نامه کوم تنظیم نه پیژنم بعد له دی چی د نجیب رژیم نسکور شوی قیادی شورا یوه فیصله کړی وه چی پرته له جهادی تنظیمونو بل تنظیم وجودنلری او نور ټول تنظیمونه لغوه دی ددی نه را په دیخوا د کوم بل تنظیم د جوړیدو یا تاسیس یا په رسمیت پیژندلو په حصه کی کی کومه فیصله یا پریکړه نه ده شوی او بل زه دا اوس هم شیر خان بندر سره په تماس کی یم شیر خان بندر فعلاً هم د کندز د مجاهدینو په لاس کی دی او د کندز د جهادی شورا لخوا اداره کیږی او لکه پخوا می چی ویلی و عقلاً ، عرفاً ، منطقاً هم د کندز مجاهدین دا حق لری چی د شیر خان بندر اداره او ګنترول یی په لاس کی وی په خاطر ددی چی شیر خان بندر یو جز د کندز ولایت دی نور خلك څه حق لری چی دی باندی تینګار وکړی چی شیرخان بندر دی ورنه وسپارلی شی زه په پوره ډاډ او اطمینان سره دا خبره کولی شم چی د شیر خان بندر فعلاً هم د کندز د مجاهدینو په لاس کی دی اداره ، امنیت او کنترول یی هم د کندز مجاهدین کوی او آینده کی به هم انشاء الله د کندز د مجاهدینو په واك کی وی.

پوښتنه : د غورځنګ ویاند ویلی دی چی ګواکی د شیر خان بندر په سوله ایزه توګه دوی ته خوشی کړای شوی ، په دی باب ستاسی نظر څه دی ؟

ځواب : دا سوله یی چاسره کړی موږ خود جنبش خلکو سره هیڅ نوعه خبری ، علاقه او تماس نلرو خو زه نه پوهیږم چی دا خبری له چا سره کړی ما خو تاسی ته مخکی وویل چی د جنبش په نامه خو زه کوم تنظیم په دی هیواد کی نه پیژنم دا چی سوله یی کړی چا سره یی کړی او مفاهمه یی چی کړی چاسره یی کړی ، ماته په دی هکله څه معلومات نشته ، تنها دومره پوهیږم چی د شیر خان بندر فعلاً هم د کندز د مجاهدینو په لاس کی دی .

کشمکش میان وزارت دفاع و وزارت امنیت درگرجستان

ادوارد شواردنادزی رهبر گرجستان دستور داده است تا درمورد اختلافات میان وزارت دفاع و وزارت شهر تبلیسی امنیت این کشور تحقیقات صورت گیرد بدنبال انفجار یك بمب در مقابل ساختمان وزارت امنیت این کشور در پایتخت که به مجروح شدن و چند نفر وارد آمدن خسارات مالی منجر شده شوارد نادزی مجبور به مداخله درین کشمکش شده است وزارت امنیت دراین انفجار وزارت دفاع کشور را مقصرمی داند .

گفته میشود که علت این انفجار آنست وزیر جدید امنیت گرجستان وزیر دفاع را درجدائی منطقهء بقاز درغرب این کشور مقصر می داند منطقهء ابقاز اکنون در دست جدائی طلبان ابقاز است .

برای حل بحران سیاسی درالجزایر دولت این کشور حاضر به...

مؤقت کشور نماینده خواهند داشت ودر طول سه سال سه نفر بحیث رئیس جمهور ابقای وظیفه خواهند نمود .

پیشنهادات دولت درمذاکرات بین تنظیم های سیاسی و دولت ح که به تاریخ ۲۵ و ۲٦ جنوری سال ۱۹۹٤ صورت خواهد گرفت به بحث گذاشته خواهد شد .

به عقیدهء ناظران سیاسی بیروزی این مذاکرات به شرکت جبهه نجات اسلامی دو آن مربوط است جبههء نجات اسلامی در میان .مردم الجزایر از حمایت گسترده برخوردار بوده ونبرد این جبهه با رژیم الجزایر مشکلات فراوان برای این رژیم ببار آورده و آنرا مجبور ساخته است تا در برابر جبهه نجات اسلامی موقف صلحجویانه تری را اتخاد نماید .

دو سال قبل رژیم موجود درالجزایر درحالی نتایج انتخابات پارلمانی درین کشور را لغو نمود که در آن پیروزی مسلمانان برهبری جبههء نجات اسلامی حتمی بود .

هفته نامهء
اتحـــاد اســـلامی
بیانگـر آرمان اتحـاد اسلامی افغانستـان
صاحب امتیـاز: اتحاد اسلامی افغانستـان
سـال تـأسیس: عقـرب ۱۳٦٤ هـ ش
ناشر: بخش فرهنگی ریاست دعوت و ارشاد
آدرس: کابل - وزیر اکبر خان مینه - روبروی مسجد جامع
آدرس پستی درپشاور:
G.P.O. Box (786)
PESHAWAR - PAKISTAN

بیائید با ایجاد وحدت در صف، امید های شوم فاجعه آفرینان (٦) جدی را به یأس مبدل سازیم